3 year guarantee

# VOLT version européenne / european version

# VOLT WIND version européenne / european version

CE 0082 | EAC TP TC 019/2011 | EN 358: 2018 | EN 361: 2002 | EN 813: 2008

Full-body harness for fall arrest and work positioning
Harnais complet d'antichute et de maintien au travail

## ⚠ WARNING / ATTENTION

**Activities involving the use of this equipment are inherently dangerous.**
**You are responsible for your own actions and decisions.**

Before using this equipment, you must:
- Read and understand all Instructions for Use.
- Get specific training in its proper use.
- Become acquainted with its capabilities and limitations.
- Understand and accept the risks involved.

**FAILURE TO HEED ANY OF THESE WARNINGS MAY RESULT IN SEVERE INJURY OR DEATH.**

**Les activités impliquant l'utilisation de cet équipement sont par nature dangereuses.**
**Vous êtes responsable de vos actes, de vos décisions et de votre sécurité.**

Avant d'utiliser cet équipement, vous devez :
- Lire et comprendre toutes les instructions d'utilisation.
- Vous former spécifiquement à l'utilisation de cet équipement.
- Vous familiariser avec votre équipement, apprendre à connaître ses performances et ses limites.
- Comprendre et accepter les risques induits.

**LE NON-RESPECT D'UN SEUL DE CES AVERTISSEMENTS PEUT ÊTRE LA CAUSE DE BLESSURES GRAVES OU MORTELLES.**

## Sizes / Tailles

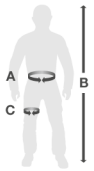


| VOLT / VOLT WIND | 0 | 1 | 2 |
|---|---|---|---|
| A | 65 - 80 cm<br>26 - 31 in | 70 - 93 cm<br>28 - 36 in | 83 - 120 cm<br>33 - 47 in |
| B | 160 - 180 cm<br>63 - 70 in | 165 - 185 cm<br>65 - 72 in | 175 - 200 cm<br>69 - 78 in |
| C | 44 - 59 cm<br>18 - 23 in | 47 - 62 cm<br>19 - 24 in | 50 - 65 cm<br>20 - 25 in |

## Accessories
## Accessoires

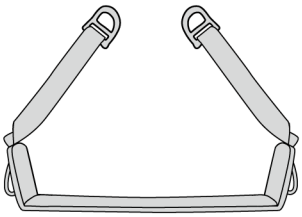

Seat for VOLT harnesses
Sellette pour harnais VOLT

SELETTE

## Traceability and markings
## Traçabilité et marquage

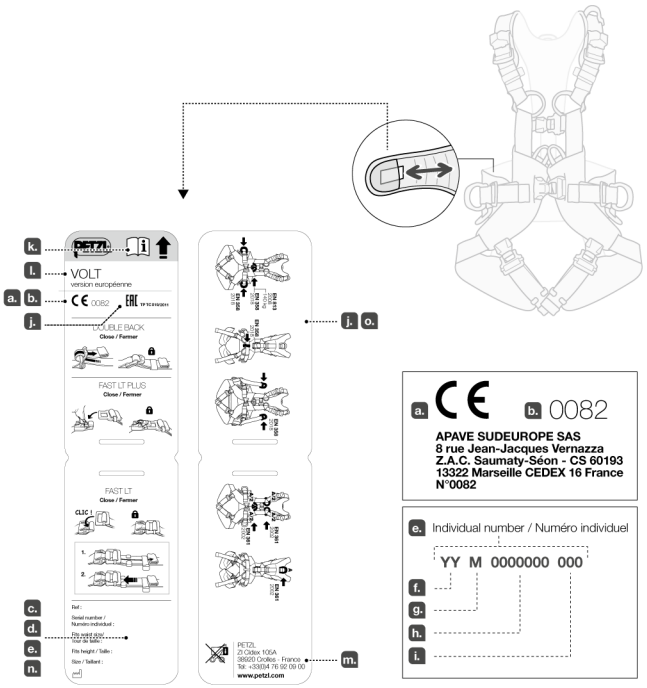


## Warning symbols
## Panneaux d'alertes

PETZL
F-38920 Crolles
Cidex 105A
**PETZL.COM**

ISO 9001
© Petzl

Fondation PETZL
Sustaining our Community
Au service de la Communauté
**FONDATION-PETZL.ORG**

## 1. Field of application (text part)
## Champ d'application (partie texte)

## 2. Nomenclature
## Nomenclature

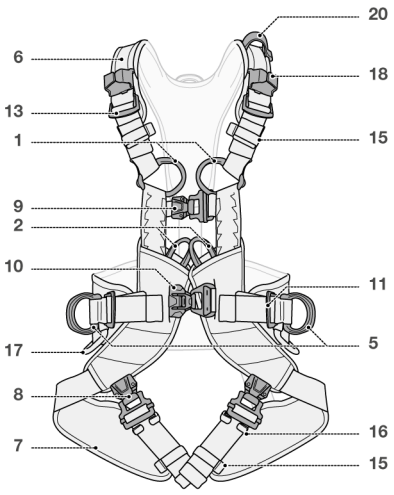


**VOLT**

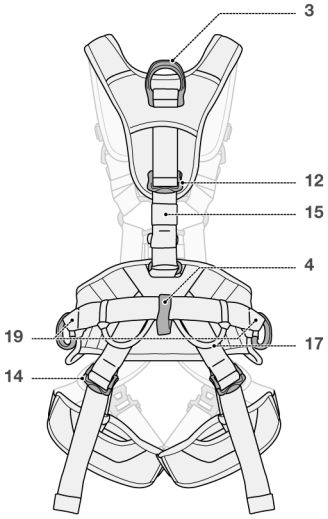


**VOLT WIND**

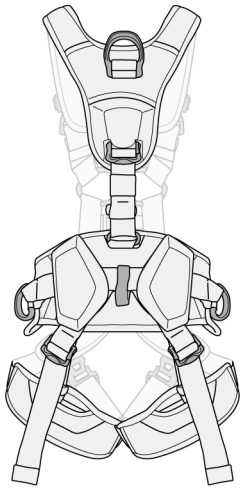

## 3. Inspection, points to verify
## Contrôle, points à vérifier

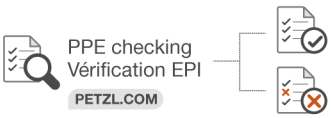


## 4. Compatibility (text part)
## Compatibilité (partie texte)

## 5. Harness donning and setup
## Mise en place du harnais

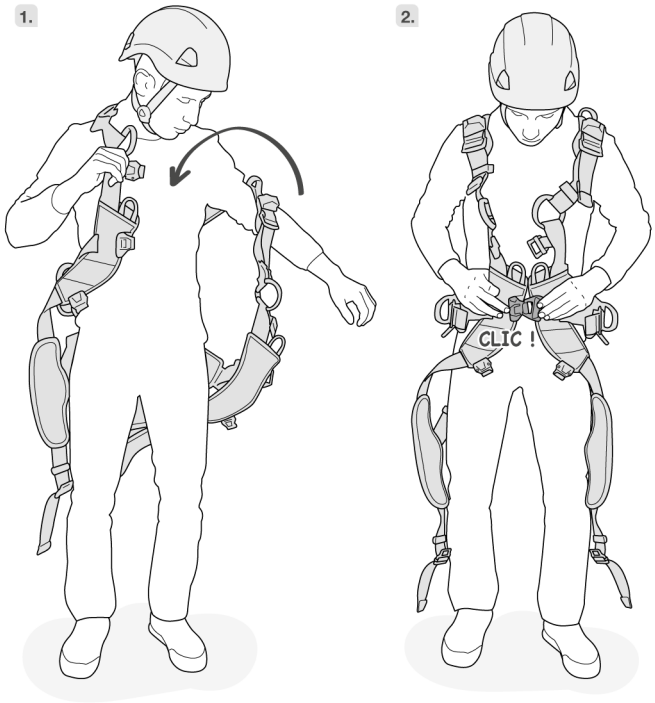


### FAST LT PLUS

Open - Close
Ouvrir - Fermer

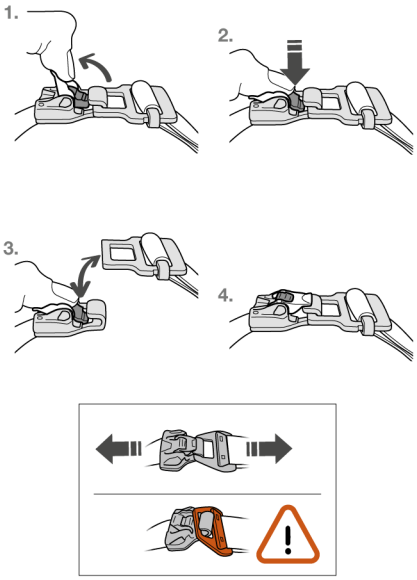

## 5. Harness donning and setup
## Mise en place du harnais

3.

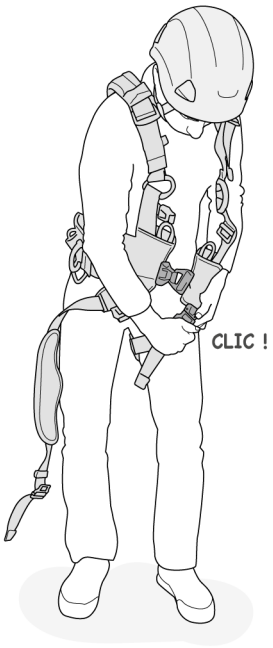


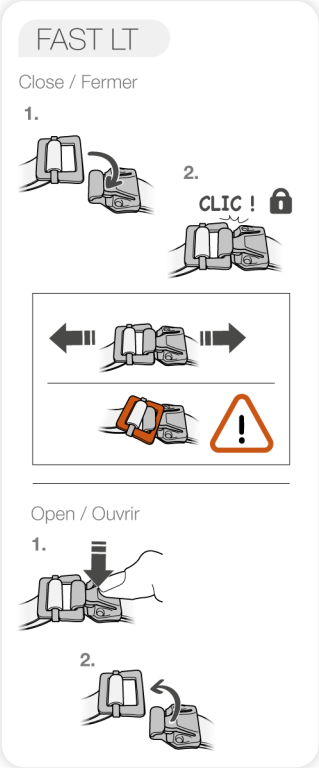


4.

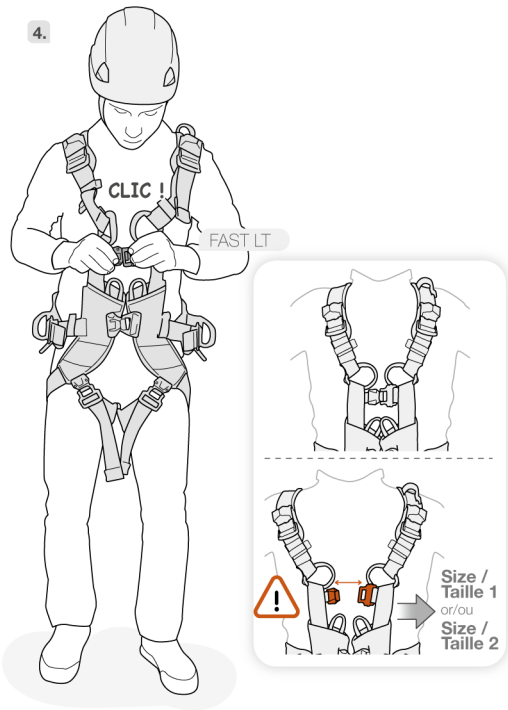


5.

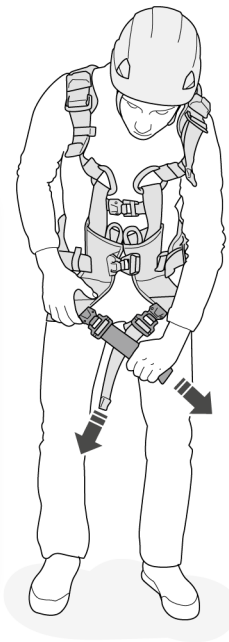

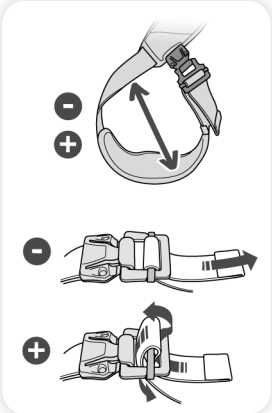

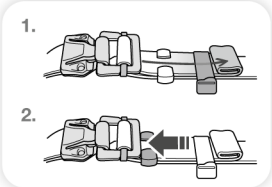


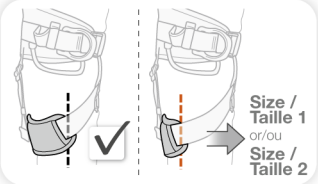

## 5. Harness donning and setup
## Mise en place du harnais

6.

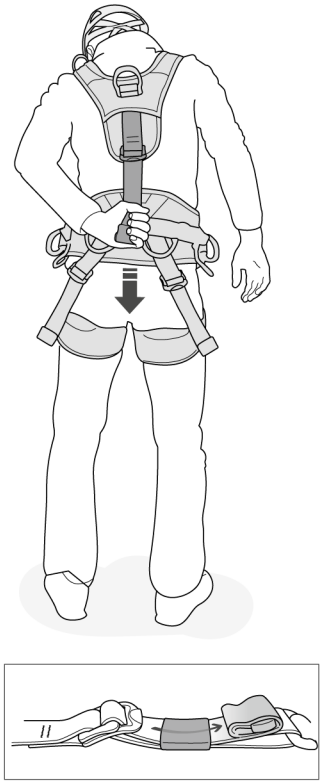

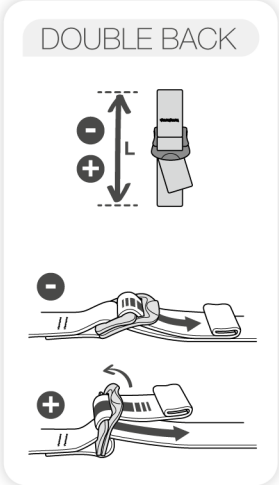


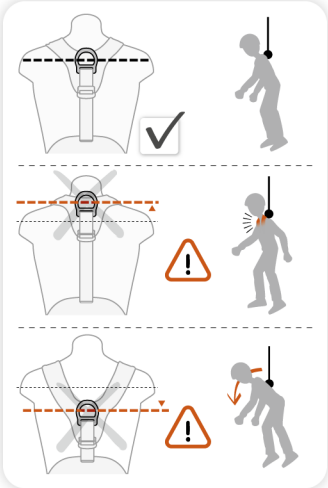

7.

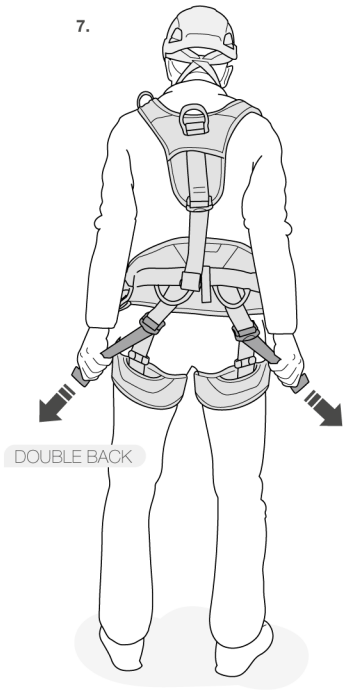


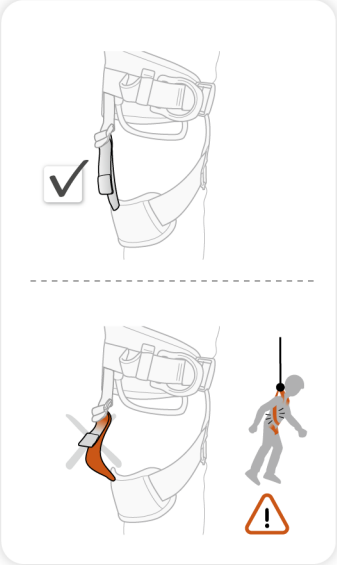

8.

## 5. Harness donning and setup
## Mise en place du harnais

9.

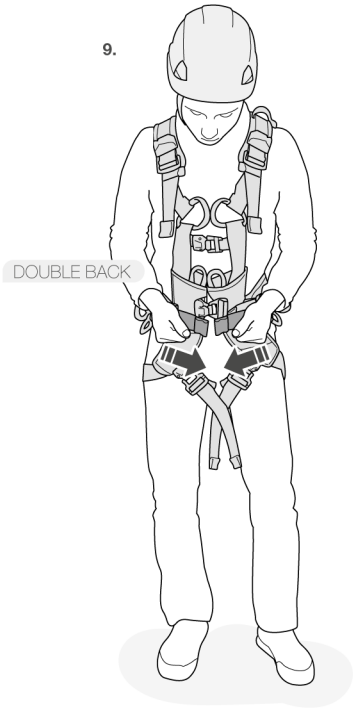


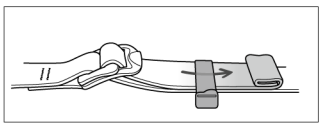

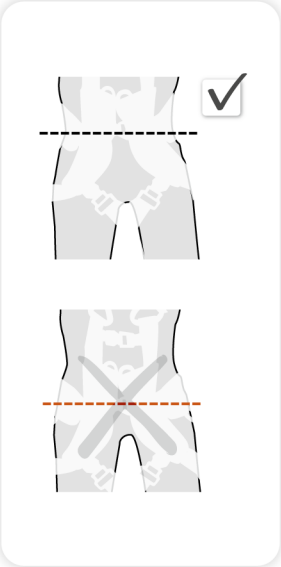

## 6. EN 361: 2002 fall arrest harness
## Harnais d'antichute EN 361 : 2002

6a.

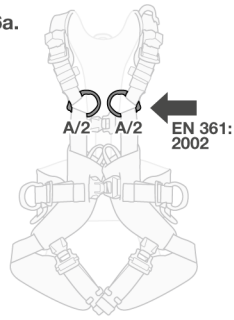


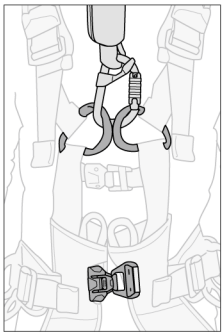

6b.

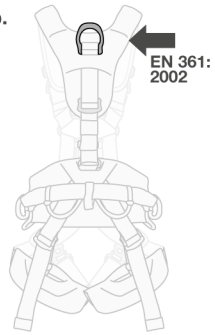


6c.

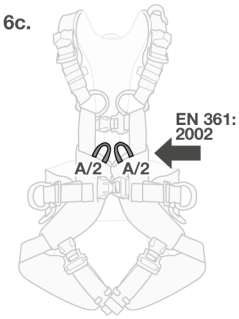


## 7. EN 358: 2018 belt for work positioning and restraint
## Ceinture de maintien au travail et retenue EN 358 : 2018

7a.

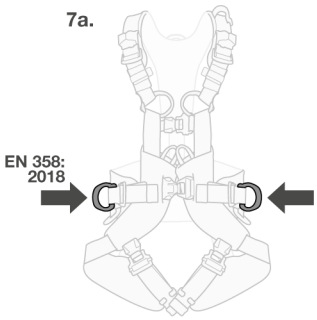


7b.

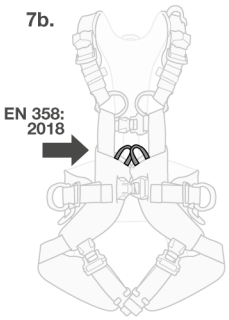


7c.

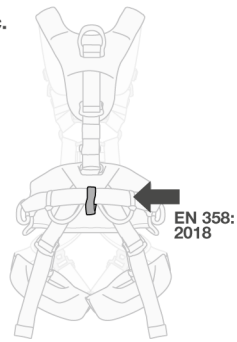


7d.

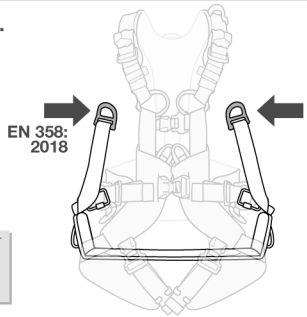


Seat for VOLT harnesses

Sellette pour harnais VOLT

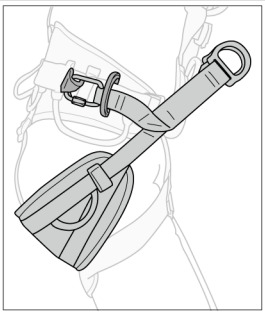

## 8. Seat harness EN 813: 2008
## Harnais cuissard EN 813 : 2008

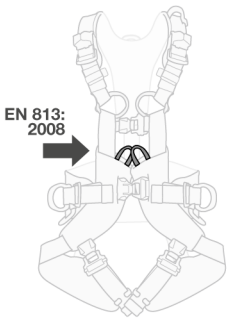


## 9. Fall arrest lanyard connector holder
## Porte-connecteurs de longe d'antichute

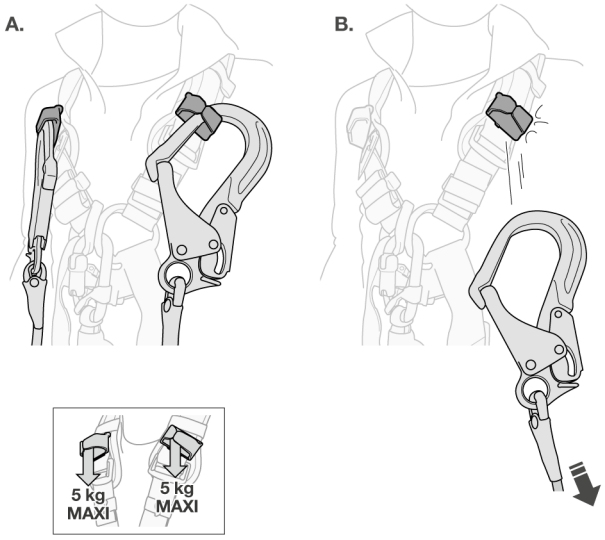

## 10. Equipment loops
## Porte-matériel

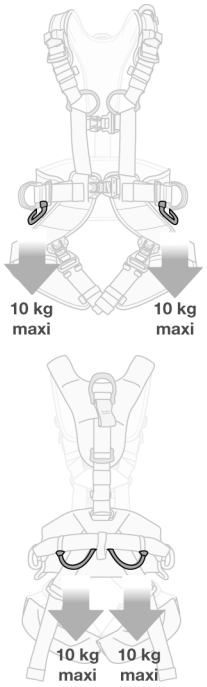


## 11. Additional information
## Informations complémentaires

A. Lifetime / Durée de vie

B. Markings
Marquage

C. Acceptable T°
T° tolérées

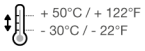


D. Precautions for use / Précautions d'usage

E. Cleaning - Disinfection / Nettoyage - Désinfection

F. Drying / Séchage

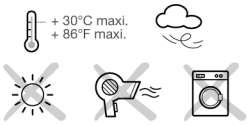


G. Storage - Transport
Stockage - transport

H. Modifications - Repairs
Modifications - Réparations

I. FAQ - Contact
Questions - Contact

JP

本書では、製品の正しい使用方法を説明しています。技術や使用方法については、いくつかの例のみを掲載しています。
製品の使用に関連する危険については、警告のマークが付いています。ただし、製品の使用に関連する危険の全てをここに網羅することはできません。最新の情報や、その他の補足情報等は Petzl.com で参照できますので、定期的に確認してください。
警告および注意事項に留意し、製品を正しく使用する事は、ユーザーの責任です。本製品の誤った使用は危険を増加させます。疑問点や不明な点は (株) アルテリア (TEL 04-2968-3733) にご相談ください。

## 1.用途

本製品は墜落からの保護を目的として使用する個人保護用具 (PPE) です。
フォールアレストおよびワークポジショニング兼用フルボディハーネスです。最大使用荷重: 140 kg
本製品の限界を超えるような使用をしないでください。また、本来の用途以外での使用はしないでください。

### 責任

**警告**
**この製品を使用する活動には危険が伴います。**
**ユーザー各自が自身の行為、判断、および安全の確保についてその責任を負うこととします。**
使用する前に必ず:
- 取扱説明書をよく読み、理解してください
- この製品を正しく使用するための適切な指導を受けてください
- この製品の機能とその限界について理解してください
- この製品を使用する活動に伴う危険について理解してください

**これらの注意事項を無視または軽視すると、重度の傷害や死につながる場合があります。**
この製品は使用方法を熟知していて責任能力のある人、あるいはそれらの人から目の届く範囲で直接指導を受けられる人のみ使用してください。
ユーザー各自が自身の行為、判断、および安全の確保について責任を負い、またそれによって生じる結果についても責任を負うこととします。各自で責任がとれない場合や、その立場にない場合、また取扱説明書の内容を理解できない場合は、この製品を使用しないでください。

## 2.各部の名称

(1) A/2 胸部アタッチメントポイント、(2) A/2 腹部アタッチメントポイント、(3) 背部アタッチメントポイント、(4) 後部アタッチメントポイント、(5) 側部アタッチメントポイント、(6) ショルダーストラップ、(7) レッグループ、(8) レッグループストラップ用 FAST LT オートマチックバックル、(9) 胸部ストラップ用 FAST LT オートマチックバックル、(10) ウエストベルト用 FAST LT オートマチックバックル、(11) ウエストベルト用 DOUBLEBACK バックル、(12) 背部ストラップ用 DOUBLEBACK バックル、(13) ショルダーストラップ用 DOUBLEBACK バックル、(14) レッグループ高さ調節用 DOUBLEBACK バックル、(15) 伸縮性リテイナー、(16) プラスティックリテイナー、(17) ギアループ、(18) フォールアレスト用ランヤードのコネクターホルダー、(19) シート取付用スロット、(20) マジックテープ式 ASAP'SORBER 用リテイナー

### 主な素材

ストラップ: ポリエステル
FAST LT バックル、FAST LT PLUS バックル、DOUBLEBACK バックル: スチール、アルミニウム合金
背部アタッチメントポイント: アルミニウム合金

## 3.点検のポイント

器具の状態は、ユーザーの安全に大きく関係します。
ペツルは、十分な知識を持つ適任者による詳細点検を、少なくとも 12 ヶ月ごとに行うことをお勧めします (国や地域における法規や、使用状態によっても変わります)。警告: 使用頻度によっては、より頻繁に個人保護用具 (PPE) を点検する必要があります。Petzl.com で説明されている方法に従って点検してください。個人保護用具 (PPE) の点検結果を点検フォームに記録してください: 種類、モデル、製造者の連絡先、個別番号、製造日、購入日、初回使用時の日付、次回点検予定日、問題点、コメント、点検者の名前および署名。

### 毎回、使用前に

ウェビングのアタッチメントポイント部分、調節バックル部分、および縫製部分を点検してください。
使用による切れ目や磨耗、熱や化学物質等による損傷がないことを確認してください。縫製部分が切れたりゆるんだりしていないことを特に注意して確認してください。
FAST LT バックルおよびFAST LT PLUS バックルが正常に機能することを確認してください。

### 使用中の注意点

調節バックルがしっかりと締められていることを常に確認してください。
この製品および併用する器具 (連結している場合は連結部を含む) に常に注意を払い、状態を確認してください。全ての構成器具が正しくセットされていることを確認してください。

## 4.適合性

この製品がシステムの中のその他の器具と併用できることを確認してください (併用できる = 相互の機能を妨げない)。
本製品と併用する器具は、使用する国における最新の規格に適合していなければなりません (例: ヨーロッパにおけるコネクターの規格 EN 362)。

## 5.ハーネスの装着および調節方法

- 余分なストラップは必ず折って平らにした状態でリテイナーにしまってください
- FAST LT および FAST LT PLUS バックルの機能を妨げる可能性があるため、小石、砂、衣服等が挟まらないように注意してください。しっかりとロックしていることを確認してください。

### 調節の確認

墜落の際に怪我をする危険を低減するため、ハーネスは体にぴったりとフィットするよう調節してください。
ハーネスが正しくフィットし、使用目的に見合う快適性が得られることを必ず確認してください。安全な環境でハーネスを装着した状態で動いたり、各アタッチメントポイントから吊り下がったりして、適切に調節されているかテストをしてください。
保護機能を発揮するためには、ユーザーのウエストに適切にフィットするようハーネスを調節しなければなりません。
調節および機能の確認方法については、図を参照してください。
適切にフィットさせることができない場合、この製品は使用しないでください。他のモデルや違うサイズのものを選択してください。

## 6.フォールアレスト用ハーネス (EN 361:2002 適合)

フォールアレスト用のフルボディハーネスです。EN 363 が定めるフォールアレストシステムを構成する用具の 1 つです。必ず EN 795 に適合したアンカー、EN 362 に適合したロッキングカラビナ、EN 355 に適合したエネルギーアブソーバーと併用してください。

### 6A.胸部アタッチメントポイント

### 6B.背部アタッチメントポイント

### 6C.腹部アタッチメントポイント

フォールアレストシステム (例: モバイルフォールアレスター、エネルギーアブソーバー、その他 EN 363 で定められているシステム) に連結する場合は必ずこれらのアタッチメントポイントを使用してください。区別しやすくするため、これらのアタッチメントポイントには「A」の文字が刻印されています。
胸部および腹部アタッチメントポイントは、「A/2」で識別される 2 つのループでそれぞれ構成されています。2 つのループを常に共に使用してください。

### クリアランス: ユーザーの下の障害物のない空間

墜落した際に途中で障害物に接触することを回避するため、ユーザーの下には必ず十分なクリアランスを確保してください。
警告: 墜落を止める際、腹部アタッチメントポイントは伸長します。クリアランスを計算する時は、この伸び (最大約 0.5 m) を考慮する必要があります。必要なクリアランスを算出する方法は、フォールアレストシステムを構成するその他の器具 (エネルギーアブソーバー、モバイルフォールアレスター等) の取扱説明書に記載されています。

## 7.EN 358: 2018 適合レストレインおよびワークポジショニング用ベルト

これらのアタッチメントポイントは、吊り下がった状態で体を支えて作業位置で安定した体勢をとる (ワークポジショニング)、または墜落の可能性がある場所にユーザーが侵入できないよう行動範囲を制限する (レストレイン) ために使用します。これらのアタッチメントポイントは、レストレインまたはワークポジショニングにのみ使用できます。
ユーザーが宙吊りになる、または、動きの取れない状態になる危険性が予測される際には、ワークポジショニング用ベルトを使用しないでください。ワークポジショニングの際は、支点がユーザーの腰の高さより上になるようにしてください。
これらのアタッチメントポイントは、フォールアレストの目的で使用することはできません。状況に応じて、ワークポジショニングやレストレインシステムに加えて、共同の確保システム (手すり、安全ネット等) や個人用のフォールアレストシステムを併用する必要があります。ベルトは工具および器具を含めた重さが 150 kg までの 1 人のユーザー用として認証を受けています。

### 7A.側部アタッチメントポイント

ウエストベルトのサポート性を向上させるため、必ず両側部のアタッチメントポイントをワークポジショニング用ランヤードで連結して使用してください (U 字吊り)。

### 7B.腹部アタッチメントポイント

腹部アタッチメントポイントの 2 つのループを常に共に使用してください。

### 7C.後部レストレイン用アタッチメントポイント

このウエストベルト後部アタッチメントポイントは、レストレインシステムの接続にのみ使用できます。

### 7D.VOLT 用 シートのアタッチメントポイント

シートのサポート性を向上させるため、必ずシート両側部のアタッチメントポイントをワークポジショニング用ランヤードで連結して使用して下さい (U 字吊り)。
警告: シートはハーネス VOLT WIND とは併用できません。

## 8.EN 813: 2008 適合シットハーネス

ロープアクセスおよびワークポジショニング用にデザインされています。
腹部アタッチメントポイントの 2 つのループを必ず共に使用して、下降器、ワークポジショニング用ランヤードまたはプログレッション用ランヤードに接続してください。このアタッチメントポイントはフォールアレストの目的には適していません。

## 9.フォールアレスト用ランヤードのコネクターホルダー

A.ランヤード先端のコネクターをクリップする以外の用途で使用しないでください。
B.このコネクターホルダーにダブルランヤードの片方のコネクターをクリップした状態で墜落をしても、エネルギーアブソーバーの伸長を妨げません。
警告: このアタッチメントポイントは、フォールアレスト用アタッチメントポイントではありません。

## 10.ギアループ

ギアループは用具を携行/整理する目的でのみ使用してください。
警告、危険: ギアループは、ビレイ、懸垂下降、ロープの連結、自己確保には絶対に使用しないでください。

## 11.補足情報

本製品は個人保護用具に関する規則 (EU) 2016/425 に適合しています。EU 適合宣言書は Petzl.com で確認できます。
- ユーザーは、この製品の使用中に問題が生じた際にすみやかに対処できるよう、レスキュープランとそれに必要となる装備をあらかじめ用意しておく必要があります
- システム用のアンカーは、ユーザーの体より上にとるようにしてください。アンカーは、最低でも 12 kN の強度を持ち、EN 795 の要求事項を満たしていなければなりません
- フォールアレストシステムでは、墜落した際に地面や障害物に衝突することがないよう、毎回使用前に十分なクリアランスがユーザーの下に確保されていることを確認する必要があります
- 墜落距離を短くし、危険を少なくするため、アンカーが適切な位置に設置されていることを確認してください
- フォールアレストシステムで身体のサポートに使用できるのは、フォールアレストハーネスのみです
- 複数の器具を同時に使用する場合、1 つの器具の安全性が、別の器具の使用によって損なわれることがあります
- 警告: 製品がざらざらした箇所や尖った箇所でこすれないように注意してください
- ユーザーは、高所での活動が行える良好な健康状態にあることが必要です。警告: ハーネスを着用して動きの取れない状態のまま吊り下げられると、重度の傷害や死に至る危険があります
- 併用する全ての用具の取扱説明書をよく読み、理解してください
- 取扱説明書は、製品と一緒にユーザーの手に届かなければなりません。また、取扱説明書は製品が使用される国の言語に訳されていなければなりません
- 製品に記されたマーキングが読めなくならないように注意してください

**廃棄基準:**
警告: 極めて異例な状況においては、1 回の使用で損傷が生じ、その後使用不可能になる場合があります (劣悪な使用環境、海に近い環境での使用、鋭利な角との接触、極端な高 / 低温下での使用や保管、化学薬品との接触等)。
以下のいずれかに該当する製品は以後使用しないでください:
- プラスチック製品または繊維製品で、製造日から 10 年以上経過した
- 大きな墜落を止めた、あるいは非常に大きな荷重がかかった
- 点検において使用不可と判断された。製品の状態に疑問がある
- 完全な使用履歴が分からない
- 該当する規格や法律の変更、新しい技術の発達、また他の器具との併用に適さない等の理由で、使用には適さないと判断された

このような製品は、以後使用されることを避けるため廃棄してください。
**アイコン:**
**A.耐用年数: 10 年 - B.マーキング - C.使用温度 - D.使用上の注意 - E.クリーニング/消毒 - F.乾燥 - G.保管/持ち運び - H.メンテナンス - I.改造/修理** (パーツの交換を除き、ペツルの施設外での製品の改造および修理を禁じます) **- J.問い合わせ**

### 3 年保証

原材料および製造過程における全ての欠陥に対して適用されます。以下の場合は保証の対象外とします: 通常の磨耗や傷、酸化、改造や改変、不適切な保管方法、メンテナンスの不足、事故または過失による損傷、不適切または誤った使用方法による故障。

### 警告のマーク

1.重傷または死につながるおそれがあります。2.事故や怪我につながる危険性があります。3.製品の機能や性能に関する重要な情報です。4.してはいけない内容です。

### トレーサビリティとマーキング

a.個人保護用具の規格の要求事項に適合。EU 型式検定を行った公認認証機関 - b.この個人保護用具の製造を監査する公認機関の ID 番号 - c.トレーサビリティ: データマトリクスコード - d.サイズ - e.個別番号 - f.製造年 - g.製造月 - h.ロット番号 - i.個体識別番号 - j.規格 - k.取扱説明書をよく読んでください - l.モデル名 - m.製造者住所 - n.製造日 (月 / 年) - o.最大使用荷重